

# PROFIL PUSAT PENELITIAN EKONOMI KEMARITIMAN DAN PENGEMBANGAN KEWIRAUSAHAAN



**UNIVERSITAS MARITIM RAJA ALI HAJI**

**TANJUNGPINANG**

**2016**

# **PROFIL PUSAT PENELITIAN EKONOMI MARITIM DAN PENGEMBANGAN KEWIRAUSAHAAN**

## **A. LATAR BELAKANG**

UMRAH berdiri sejak tahun 2007 di bawah payung hukum SK Mendiknas No 124/D/O/2007 di Tanjungpinang, Ibu Kota Provinsi Kepulauan Riau. Dalam Perkembangannya, UMRAH yang kini telah disahkan menjadi universitas negeri pertama Kepulauan Riau berdasarkan Perpres no 53 tahun 2011 ini bercita-cita untuk tumbuh dan terus berkembang dalam menghasilkan lulusan yang Cerdas, Madani, dan Transformatif.

Keunggulan UMRAH dibanding perguruan tinggi lainnya yaitu UMRAH memiliki visi menjadi Universitas terkemuka di bidang maritim merupakan tantangan terbesar UMRAH di tengah persaingan yang sedemikian hebatnya di rantau ini, tapi dengan Konsistensi Segenap civitas akademika UMRAH dan dukungan Masyarakat dan Dunia Usaha tentu tantangan tersebut bisa dilalui oleh Kampus Pesisir ini hingga menapaki jalan panjang menuju Universitas Kelas Dunia.

Universitas Maritim Raja Ali Haji (UMRAH) mempunyai visi Menjadikan Universitas Maritim Raja Ali Haji sebagai salah satu lembaga terkemuka di bidang penelitian, pendidikan dan implementasi hasil penelitian di bidang kemaritiman di Indonesia. Untuk mencapai visi tersebut, Universitas Maritim Raja Ali Haji diarahkan untuk menjadi research-based Maritime of university dalam proses pembelajaran, pengembangan dan pengetahuan, yang diakui baik secara nasional, regional maupun internasional. Hal ini berarti bahwa kegiatan dan hasil-hasil penelitian akan menjadi

dasar untuk meningkatkan mutu dan proses pembelajaran yang ada, karenanya peranan penelitian sangat penting dan menentukan untuk pencapaian visi tersebut. Melalui kegiatan penelitian Universitas Maritim Raja Ali Haji berkomitmen untuk mengembangkan potensi lokal, yaitu kekuatan, keunggulan, keunikan asli (indigenous) atau kearifan lokal yang ada, khususnya di wilayah Propinsi Kepulauan Riau berdasarkan ilmu, teknologi dan potensi lokal tersebut harus dikembangkan secara kreatif dan kritis sehingga mampu untuk disejajarkan dan dikompetisikan pada tataran regional, nasional dan internasional.

Pusat Penelitian Ekonomi Kemaritiman dan Pengembangan Kewirausahaan (PPEKPK) merupakan pusat penelitian yang bernaung di bawah Lembaga Penelitian Pengabdian masyarakat dan Penjaminan Mutu (LP3M) UMRAH yang membidangi 3 bagian kajian yaitu bidang kajian ekonomi kemaritiman, bidang kajian pengembangan akuntansi dan bidang kajian koperasi dan pengembangan kewirausahaan.

PPEKPK yang baru berdiri di tahun 2015 tepatnya di bulan juni dengan no SK 129/DT.01/2015 oleh rektor UMRAH adalah pusat penelitian yang tergabung dari tiga pusat kajian fakultas ekonomi yang sebelumnya terpisah-pisah dan berjalan sendiri-sendiri. Kemudian dengan adanya rapat bersama seluruh ketua pusat-pusat penelitian yang ada di UMRAH yang berjumlah 22 pusat penelitian menghasilkan kesepakatan untuk bergabung menjadi 6 pusat penelitian yang memiliki kesamaan karakteristik bidang ilmu. Penggabungan pusat penelitian ini bertujuan untuk meningkatkan aksebilitas, sinergi dan koordinasi yang lebih efektif dan efisien dalam penelitian yang terarah guna pencapaian misi Universitas dalam bidang penelitian dan pengabdian masyarakat sebagai bentuk tanggung jawab tri dharma perguruan tinggi.

Kegiatan penelitian diarahkan juga untuk memberikan solusi terhadap masalah-masalah yang secara nyata dihadapi oleh masyarakat dan bangsa Indonesia, khususnya di Propinsi Kepulauan Riau yang memiliki karakteristik geografisnya hampir 95 % adalah lautan. Suasana penelitian yang kuat dan dinamis menjadi prasyarat untuk menumbuhkan kapasitas dan kapabilitas para dosen peneliti dalam, meningkatkan mutu kegiatan dan hasil penelitian bidang ilmu ekonomi di UMRAH dengan jalur publikasi ilmiah seperti pertemuan( seminar) ilmiah, jurnal ilmiah baik nasional maupun internasional, dan buku-buku ilmiah.

## **B. VISI**

Menjadi pusat penelitian Ekonomi yang unggul , bermartabat, dan kompetitif dengan berbasis kemaritiman baik nasional maupun internasional.

## **c. MISI**

1. Menyelenggarakan dan pengembangan riset menurut kebutuhan pembangunan daerah, nasional, dan internasional dibidang ilmu ekonomi khususnya berbasis kemaritiman
2. Membangun dan meningkatkan kemitraan riset antar institusi terkait
3. Mengeksploitasi dan mengeksplorasi fokus riset-riset unggulan dibidang ilmu ekonomi secara umum dan khususnya berbasis kemaritiman
4. Menghasilkan peneliti-peneliti kompetitif dan pakar dibidangnya.
5. Diseminasi hasil-hasil riset melalui jurnal ilmiah, seminar, konferensi, simposium dan pameran
6. Mempercepat pengembangan UMRAH menjadi universitas riset

#### **D. TUJUAN**

Dalam menjalankan tugasnya Pusat Penelitian Ekonomi Kemaritiman dan Pengembangan Kewirausahaan mempunyai tujuan sebagai berikut:

- (1) Meningkatkan keahlian dosen UMRAH dalam melakukan riset.
- (2) Meningkatkan kuantitas dan kualitas hasil riset dalam ekonomi kemaritiman, pengembangan Akuntansi dan Kewirausahaan.
- (3) Meningkatkan kemampuan dosen dalam penulisan karya ilmiah yang berkualitas menurut standar ilmiah
- (4) Meningkatkan kuantitas dan kualitas dosen dalam pengabdian masyarakat melalui penerapan hasil riset
- (5) Membangun kerjasama/kemitraan dengan berbagai institusi melalui kegiatan riset yang saling menguntungkan
- (6) Membuat analisis komoditas dan pasar riset dan produk riset pada tataran lokal, nasional dan internasional.

#### **E. RENCANA STRATEGIS**

Pusat penelitian EKPK sebagai salah satu ujung tombak dalam pelaksanaan dan pengembangan riset di bidang ekonomi UMRAH dirancang untuk mampu menjadi pusat riset yang tangguh, mampu merumuskan, mendesain, dan melaksanakan kebijakan riset dan pengembangan untuk mendukung proses pembangunan daerah Provinsi Kepulauan Riau maupun nasional

## F. STRUKTUR ORGANISASI

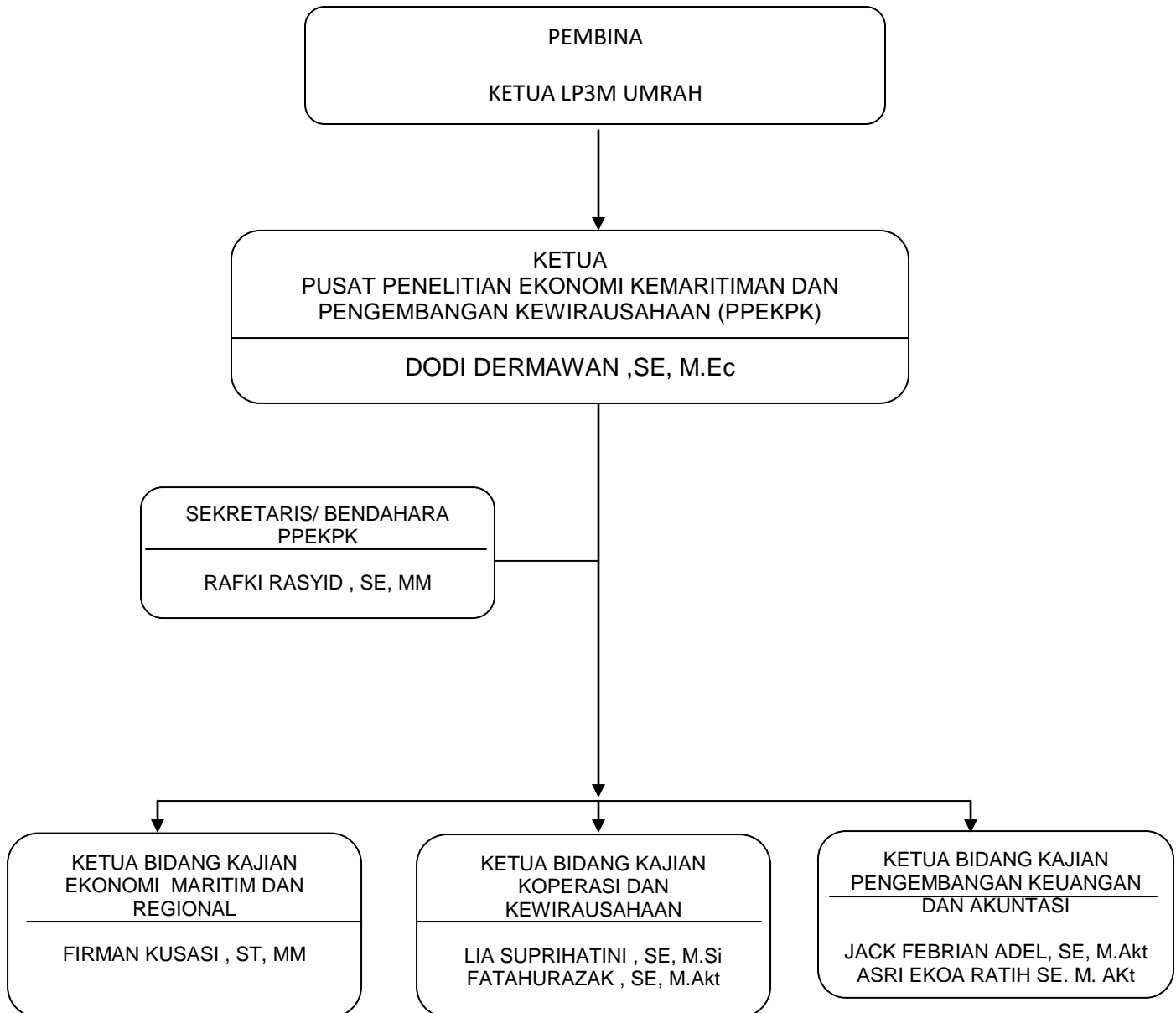

Secara structural pusat penelitian Ekonomi Kemaritiman dan Pengembangan Kewirausahaan adalah dibawah Lembaga Penelitian Pegabdian masyarakat dan Penjaminan Mutu UMRAH yang berfungsi melaksanakan sebagai tugas pokok LP3M dalam bidang penelitian yang berfokus kepada Ekonomi.

**G. RANCANGAN RISET PUSAT PENELITIAN EKONOMI KEMARITIMAN DAN PENGEMBANGAN KEWIRAUSAHAAN  
2015-2019**

2015 (Research Basic/ Riset dasar)	2015 – 2016 (Teknologi/ Proses)	2017 – 2018 (Product / Implementatif)	2018 - 2019 (Market / Evaluasi)
Inventarisasi data dan pola pemasaran untuk industry berbasis maritim.	Perancangan pemamfaatan produk inovasi dan konsep pemasaran yg tepat pada industry berbasis kemaritiman.	Implikasi praktek-praktek pemasaran pada industry berbasis maritim.	Evaluasi dan Pengembangan pangsa pasar nasional dan internasional pada industry berbasis maritime.
Inventarisasi data dan pola produksi untuk industry berbasis maritime	Perancangan produk yang bernilai tambah pada produk yang berbasis kemaritiman dan analisis rantai pasok energy .	Implikasi produk-produk baru yang bernilai jual pada industry berbasis maritim. Dan Kajian konversi energy alternative	Evaluasi dan rekomendasi dari penanganan masalah produk hasil laut dan energi ditinjau pendekatan riset produksi dan operasi.
Inventarisasi Sistem informasi manajemen berbasis maritime	Perancangan system informasi manajemen berbasis maritime	Penerapan dan pemamfaatan system informasi manajemen berbasis maritime.	Evaluasi system informasi manajemen berbasis maritim
Inventarisasi data pencatatan transaksi usaha dan penyusunan laporan keuangan untuk industry berbasis maritime	Perancangan penyusunan laporan keuangan yang terstandart untuk industry berbasis maritim.	Penggunaan laporan keuangan yang terstandart untuk industry yang berbasis maritim.	Evaluasi dan pengembangan laporan keuangan berbasis maritim
inventarisasi manajemen keuangan yang berbasis maritim	Perancangan manajemen keuangan berbasis maritm	Implikasi manajemen keuangan berbasis maritim	Evaluasi dan pengembangan manajemen keuangan berbasis

			maritime.
Data base SDM dan organisasi yang berbasis maritime	Perancangan SDM dan organisasi berbasis maritime	Implementasi model SDM dan organisasi yang efektif pada industry yang berbasis maritime.	Evaluasi dan pengembangan model SDM yang efektif berbasis maritime
Inventarisasi database pendapatan daerah berbasis produksi.	Perancangan model sumber-sumber pendapatan daerah yang secara signifikan meningkatkan pendapatan daerah.	Strategi peningkatan pendapatan daerah berbasis produksi komoditas maritim ditinjau dari kebijakan pemerintah.	Evaluasi dan rekomendasi kebijakan pemerintah yang efektif dalam bidang ekonomi untuk komoditas berbasis maritime.
Invetarisasi data base inflasi daerah dan variasi harga bahan pangan	Identifikasi pola penyebab inflasi daerah di tinjau dari distribusi dan aspek lainnya.	Penentuan model dan rekomendasi penanggulangan inflasi daerah.	Evaluasi model dan kajian berkelanjutan.
Studi dan pemetaan karakteristik wirausaha dikalangan mahasiswa	Perancangan model pembelajaran dan praktik kewirausahaan dikalangan mahasiswa.	Implementasi dan pengembangan kewirausahaan mahasiswa pada produk berbasis maritime.	Evaluasi dan analisis pengembangan model kewirausahaan pada masyarakat focus kepada produk berbasis maritime.
Studi peran perbankan pada ekonomi daerah focus kepada industry berbasis maritime	Perancangan model pembiayaan untuk industry UMKM yang berbasis produk maritim.	Implementasi model pembiayaan ( <i>lending model</i> ) dan penghimpunan dana ( <i>funding model</i> ) pada bank yang focus di UMKM berbasis maritim	Evaluasi dan kajian berkelanjutan



## **H. Kajian-kajian yang sudah di lakukan**

1. Kajian efektifitas bantuan kapal dan alat tangkap untuk nelayan di provinsi Kepulauan Riau ( tahun 2011)
2. Kajian efektifitas bantuan dana bergulir Pemprov Kepri untuk UMKM di provinsi Kepulauan Riau ( Tahun 2012)
3. Kajian Pengembangan Kawasan FTZ Wilayah Bintan Menjadi FTZ menyeluruh ( Tahun 2014).
4. Survey SP. Kom dan SPHR provinsi Kepulauan Riau bersama Bank Indonesia Perwakilan Kepri ( 2013-2015)
5. Evaluasi Kinerja Pembangunan Daerah Provinsi Kepulauan Riau ( Tahun 2010-2015)
6. Studi Pengembangan Sentra Ekonomi Produktif Berbasis Masyarakat Beorientasi Investasi Di Kabupaten Kepulauan Anambas (TA. 2016)
7. Kajian Analisis Makro Ekonomi Provinsi Kepulauan Riau ( TA. 2016)

## I. PENUTUP

Kebijakan Pembangunan dalam bidang kemaritiman sudah menjadi isu nasional dan menjadi nawacipta presiden Jokowi dalam implementasi pembangunan Indonesia. Hal ini tentunya memberikan tantangan yang besar bagi pusat penelitian EKPK untuk dapat memberikan kontribusi kepada Negara dalam mewujudkan pembangunan di bidang kemaritiman.

Pemerintah daerah Provinsi kepulauan Riau yang sudah lebih dahulu mengedepankan kebijakan pembangunan kemaritiman karena secara geografis potensi maritim yang sangat besar dimiliki oleh provinsi kepulauan Riau yang juga langsung berbatasan dengan Negara tetangga Singapura dan Malaysia, tentu dengan kehadiran pusat penelitian EKPK UMRAH menjadi sangat strategis dan berperan dalam memberikan masukan-masukan maupun turun langsung dalam mengisi pembangunan daerah dalam bidang ekonomi kemaritiman dan pengembangan kewirausahaan.

Demikian lah profil ini kami susun untuk menjadi arah dan blue print bagi pengurus Pusat penelitian EKPK dalam menjalankan tugas, dan menjadi informasi bagi pihak-pihak terkait.

Tanjungpinang, 1 Desember 2016  
Ketua,

Dodi Dermawan, SE, M.Ec  
NIP. 198012302014041001